

# いのまき

2024.11.30  
**236**号

発行／公益社団法人  
石巻法人会  
広報委員会  
〒986-0032  
石巻市開成一番地35  
(石巻ルネッサンス館1F)  
TEL (0225) 93-6704  
FAX (0225) 93-6705  
印刷／(株)松弘堂

ホームページ <http://www.i-houjinkai.jp>  
E-mail : [info@i-houjinkai.jp](mailto:info@i-houjinkai.jp)



ホームページ



Facebook



 **今号よりカラーになりました**

★今号より新連載「広報委員会が行く！美味しい店を探して」がスタートしましたので、ぜひご覧ください。

(取材協力 炭火焼き鳥おあんつあん)

## 主な 内容

- 第2回広報委員会 ..... P 1
- 石巻税務署長より着任のご挨拶 ..... P 2
- 全法連アンケート調査結果 ..... P 3
- 「金利のある世界」が到来。新たな財政再建目標の策定を！ ..... P 4, 5
- 事業報告 ..... P 6, 9
- 古写真で見る石巻⑥「大正二～四年の記念写真」 ..... P 10, 11
- 新連載** 広報委員会が行く！「美味しい店を探して」 ..... P 12, 13
- 女性部会主催「令和6年度税に関する絵はがきコンクール」入賞作品 ..... P 14, 15
- 石巻税務署より「振替依頼書がオンラインで提出できます!!」 ..... P 16, 17
- コラム** スーパーでは精米して1か月のコメは商品棚から撤去される!?! ..... P 18
- 新入会員の紹介及び行事予定・各セミナー予定 ..... P 19
- 石巻法人会受託会社のご紹介 ..... P 20





# 着任のあいさつ

石巻税務署長 小山内 慎 治

公益社団法人石巻法人会の皆様におかれましては、ますますご清祥のこととお喜び申し上げます。  
また、平素から税務行政全般にわたり、深いご理解と格別のご協力を賜り、厚く御礼申し上げます。  
今年七月の人事異動により、石巻税務署長に着任しました小山内慎治と申します。前任の石本同様、よろしくお願い申し上げます。

貴会におかれましては、昭和二十一年十一月に全国で初めて創設された法人会として、研修会等を通じて正しい税知識の普及と納税意識の高揚に大いに寄与され、また、租税教室への講師派遣や「税に関する絵はがきコンクール」などの税の啓蒙活動にも積極的に取り組んでいただいております。更には、社会貢献事業による地域社会の発展にも大きく貢献されていると伺っております。貴会の役員や会員の皆様の日頃からのご尽力に、敬意を表しますとともに心から感謝を申し上げます。

税務行政を円滑に推進していくためには、貴会のご支援が不可欠であります。石巻税務署といたしましては、貴会の役員や会員の皆様と積極的に意見交換を行って貴会のニーズを十分に踏まえ、貴会との連携・協調を一層推進しながら各種施策を進めてまいりたいと考えておりますので、今後も引き続き、ご理解とご協力をお願いします。

さて、近年の税務行政を取り巻く環境は、経済社会のグローバル

化・デジタル化をはじめとする構造転換に直面しております。国税庁では、これに対応するため、昨年、「税務行政のデジタル・トランスフォーメーション」税務行政の将来像「2023」を公表し、「あらゆる税務手続が税務署に行かずにできる社会」という将来像に向けて、「納税者の利便性の向上」、「課税・徴収事務の効率化・高度化」、「事業者のデジタル化促進」に取り組むこととしております。特に、e-Taxとキャッシュレス納付の利用拡大につままして、「オンライン利用率引上げに係る基本計画」に利用率目標を定め、その達成に向けて積極的に取り組んでおります。

e-Taxにつきましては、スマートフォンとマイナンバーカードを利用した所得申告や、主要な別表や財務諸表などの添付書類を含めてe-Taxで提出する法人税の「ALLe-Tax」などを特に重点的に推進しているところです。

また、国税及び地方税のキャッシュレス納付につきましては、納税者の皆様の利便性向上と税務当局の窓口事務の効率化のために、利用を拡大していくことが非常に重要であると考えております。本年四月には、宮城県内の金融機関、税務署を含めた国・県・市町村等が一堂に会して「みやぎキャッシュレス納付推進宣言」を行うなど、キャッシュレス納付の利用拡大に向けた機運が高まっております。個人の方の所得税や消費税等の納付には振替納税を、法人

企業の法人税、消費税等や納付の機会が多い源泉所得税の納付にはダイレクト納付を特に推奨しておりますので、まだご利用いただいていない会員企業や従業員の皆様がおられましたら、是非、ご利用ください。よろしくお願いいたします。

消費税のインボイス制度につきましては、制度開始前から現在まで、貴会をはじめとする関係団体の皆様のご協力をいただいて、説明会を共催するなど円滑な制度の導入と定着に向けての周知広報を行ってきたところであり、改めて感謝を申し上げます。制度開始から一年が経過した現在でも、登録の可否に関する相談のほか、登録済みの課税事業者の方からの実務的な相談が寄せられています。国税当局としましては、引き続き、関係府省庁と連携して制度の周知・広報を行うほか、登録要否相談会やインボイス制度相談会の開催などの事業者の立場に立った相談対応、制度の開始を契機に課税事業者になった方々に対する適正な申告を促す周知・広報、納税資金の積立てなどの期限内納付に向けた周知・広報といった各種施策を行うこととしておりますので、引き続きご協力を賜りますようお願いいたします。

結びにあたりまして、公益社団法人石巻法人会の益々のご発展と会員の皆様方のご健勝並びに事業のご繁栄を心から祈念いたしまして、着任のあいさつとさせていただきます。

官 職 名	氏 名	前 官 職
署 長	小山内 慎 治	花巻税務署 署 長
総務課長	下 山 嘉 史	大館税務署 総務課長
徴収部門 統括国税徴収官	市 川 太 一	青森税務署 税務広報広聴官
個人課税第一部門 統括国税調査官	佐 藤 宏 憲	一関税務署 個人課税第一部門 統括国税調査官
個人課税第二部門 統括国税調査官	高 橋 春 彦	仙台北税務署 個人課税第四部門 統括国税調査官
法人課税第一部門 統括国税調査官	石 川 伸 一	(留任)
法人課税第二部門 統括国税調査官	竹 内 一 信	郡山税務署 情報技術専門官



【景況感アンケート(6月度)・調査結果】

# 全法連『景況感に関するアンケート』を実施 7割以上の企業が賃上げを実施するも、原資の確保に課題

全法連は「景況感に関するアンケート(6月度)」を実施し、会員企業の業績や賃上げ実施状況、人手不足対応などについて調査を行った。調査は6月26日～7月3日に法人会アンケート調査システムを活用して行われ、1905名から回答を得た。

6月時点で「業績が悪い」とした回答は28.8%と半年前の調査から若干増えてはいるが、景況感に大きな動きはないと言える。なお、業種による大きなバラツキはなかったが、従業員規模が大きくなるにつれて「業績が良い」との回答率が高まる傾向が見られた。

今年度、賃上げを実施したかの質問には、約4割が「正社員・非正社員ともに」、約3割が「正社員のみ」実施と回答したが、物価高の中でも約4分の1が「実施していない」との現状が浮き彫りとなった。賃上げを実施した理由については、業種や従業員規模に関わらず「社員のモチベーションアップ」(75.7%)、「物価上昇対応」(60.7%)、「新規の人材採用、人材流出防止」(45.0%)が上位にあげられたが、「世界的に賃上げせざるを得ない雰囲気」といった理由もあった。また、賃上げに関する課題や悩みとして、「原資の確保」に次いで「いったん上げた賃金を下げられないリスク」を多くの企業があげ、その他には「賃上げすると社会保険料の負担も増えてしまう」、「価格転嫁が進まない」などもあり、経営者の悩みは尽きないと言える。

Q.今年度、賃上げを実施しましたか？

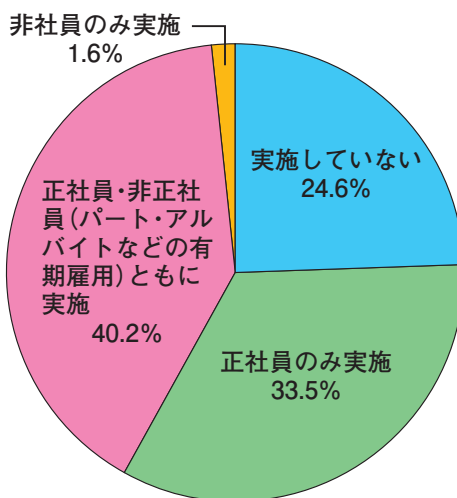

Q.賃上げに関する悩みや課題はありますか？

(複数回答可)

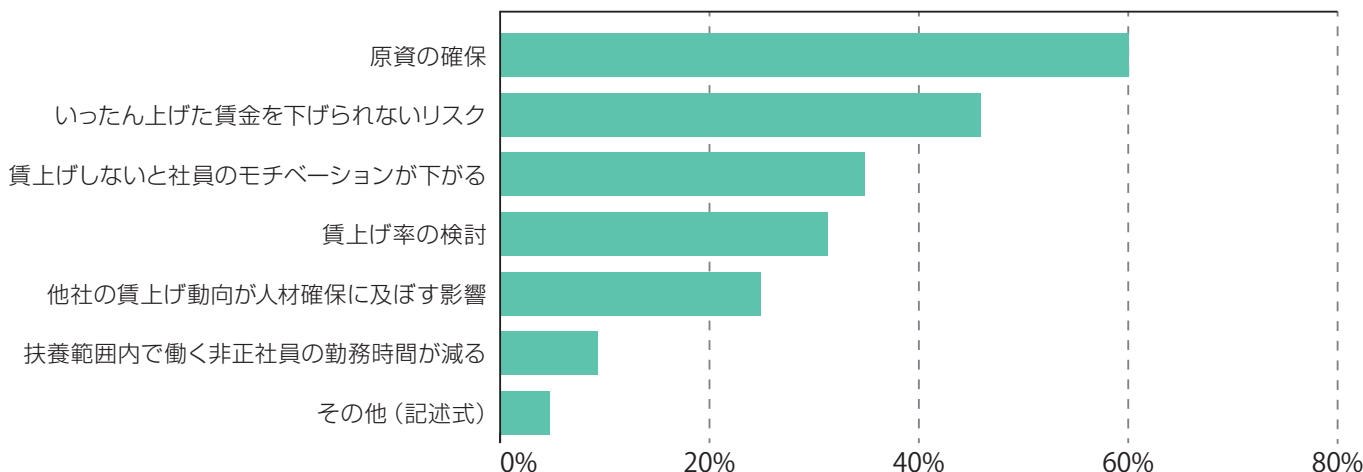

雇用状況については、1年前(46.2%)、半年前(49.7%)の調査を大きく上回る55.0%が「人手不足」と回答、特に運輸・郵便業(78.3%)と建設業(71.8%)が深刻で、働き手確保に苦心していたところに2024年問題(時間外労働の上限規制)への対応を迫られたことが要因ではないかと考えられる。

最も経営に影響を与えているコスト増としては、半数以上が「原材料費」と回答しており、一橋大学大学院経営管理研究科の安田行宏教授は「原材料費増加の主な要因である円安がボディーブローのように企業経営に影響を与えており、金利上昇局面が今後どのように影響を与えるかは注視が必要」と話している。

法人会アンケート調査システムでは、アンケートにご回答いただいた方の中から抽選で10名様に地域名産品等を進呈する「プレゼント企画」を実施しています！

右のQRコードから5分程度で登録が可能ですので、積極的にご登録いただきますようお願いします。



法人会 令和7年度税制改正 提言

「金利のある世界」が到来。

新たな財政再建目標の策定を！

法人会は令和7年度税制改正への提言をまとめ、政府や関係省庁に活動を始めました。

我が国は膨大な長期債務残高を抱え、ここにきて公定歩合の引上げから国債費の利払い費負担が増し、一般歳出予算への硬直化を招きかねない事態にあります。速やかに健全化に着手し、聖域なき歳出削減の方策と工程表を示せと、強く迫っています。また、経営基盤が脆弱な中小企業への税制や法整備からの実効ある対策を求めています。

紙幅の関係上、要約掲載いたします

税・財政改革のあり方

財政健全化は国家的な課題であり、日本経済の将来にわたる持続可能性を高めるためにも本格的な歳出・歳入の一体的改革を進めることが重要である。

を強いることになった。

与党内には物価高などを背景に来年も継続するように求める声もあるが、政策効果が不透明で企業の事務負担が重い減税は継続すべきではない。

1. 財政健全化に向けて

「金利のある世界」が現実に来る中で、今後の金利上昇に備えて財政健全化が必要である。

(1) 本年6月から始まった定額減税は、その制度設計が複雑すぎたこともあり、企業や地方自治体に多大な事務負担

を賭うとしている。

医療保険料への上乗せ負担は、現役世代への実質的な隠

れ増税と言える。

政府は負担の議論から逃げず、消費税を含めた安定的な財源確保策を検討し、持続可能な社会保障制度の確立と財政健全化の両立を目指すべきである。

(3) 防衛力の抜本強化では防衛費を2027年度までの5年間で総額43兆円とすることを決定したが、大半が「歳出改革」や「決算剰余金の活用」により捻出することとしており、財源としての安定性を欠いている。

日本を取り巻く安全保障環境が厳しさを増す中で、防衛費の増額は必要な政策であるだけに、安定的な財源の確保が欠かせない。

2. 社会保障制度に対する基本的考え方

持続可能な社会保障制度を構築するには、適正な「負担」を確保するとともに、「給付の重点化・効率化」によって可能な限り社会保障費を抑制する必要がある。

社会保障のあり方をめぐっては、「自助」「公助」「共助」の役割と範囲を適正に見

直すほか、公平性の視点も重要である。医療保険の窓口負担や介護保険の利用者負担などの本人負担については、高齢者においても負担能力に応じた公平な負担を原則とする必要がある。

中小企業は物価高騰に直面する中で、最低賃金の大幅な引き上げや物価上昇を上回る賃上げが求められており、厳しい経営を強いられている。企業に対する過度な保険料負担を抑え、経済成長を阻害しないような社会保障制度の確立が求められる。

配偶者控除等の税の問題や年金等の社会保障の問題は、就労調整が行われる一つの要因であり、人手不足に直面する中小企業にとって重要なテーマである。女性の就労を支援する政策を含め、税と社会保障の問題を一括して議論する必要がある。

(1) 公的年金については年金財政の検証結果を踏まえ、年金制度の見直しについて検討が進んでいる。

公的年金制度の持続可能性を高めるために「マクロ経済スライドの厳格対応」や「高

所得高齢者の基礎年金国庫負担相当分の年金給付削減」などの検討が求められる。

(2) 医療は産業政策的に成長分野と位置付け、デジタル化対応など大胆な規制改革に取り組み必要がある。給付の急増を抑制するためには診療報酬(本体)の配分等を見直すことも重要である。

(3) 少子化対策では児童手当が大幅に拡充されたほか、所得制限も完全撤廃された。だが、富裕層にまで支給対象を広げる政府方針については、出生率の向上につながるか疑問があるほか、公平性確保の点から極めて問題である。

本来は現金給付よりも保育所や学童保育等の整備、保育士等の待遇を改善するなどの現物給付に重点を置くべきであり、国及び地方自治体が財政・行政面で総合的な施策を講じるべきである。

(4) 介護保険については高齢化の進展に伴い、制度の持続可能性を高めるために真に介護が必要な者を見極めるほか、医療と同様に公平性の視点から給付及び負担のあり方を見直すべきである。



3. 行政改革の徹底等

国民の政治に対する不信感は極度に高まっていると厳しく認識し、政治資金規正法の不断の見直しなどに取り組み、政治資金に関する透明性の向上や適正化、罰則の厳格化を図るべきである。

行政改革を徹底するに当たっては、地方を含めた政府・議会自らが「まず隗より始めよ」の精神に基づき、率先して身を削らなければならない。

(1) 国・地方における議員定数の大胆な削減、歳費の抑制。また、調査研究広報滞在費や政務活動費等の適正化と使途の透明化。

(2) 厳しい財政状況を踏まえ、国・地方公務員の効率的な要員確保と能力を重視した賃金体系などによる人件費の抑制。

(3) 特別会計と独立行政法人の無駄の削減。

(4) P D C A サイクルを確立することにより、各省庁による事業のチェックを継続的に実施する。

また、民間活力を積極的に導入し、民需主導の自律的な経済成長を促す。

II 経済活性化と中小企業対策

着実な賃上げや最低賃金の大幅引き上げが迫られる中で、賃上げ原資を生み出すために原材料費や光熱費など、上昇するコストの適正な価格転嫁が大きな課題となっている。

円滑な価格転嫁や下請けいじめの排除に向け、中小企業庁や公正取引委員会などによる取引監視体制の強化が求められる。必要に応じて下請法の改正など、実効性のある取り組みを進めなければならない。

人手不足や継続的な賃上げなど中小企業の構造的な課題を解決するには、中小企業自らの経営改革も重要になる。

そのためには生産性の向上や付加価値の創出に向け、力強い政策的な支援が欠かせない。

1. 中小企業の活性化に資する税制措置

地方創生の観点からも政府と自治体が緊密に連携しながら、地域の中小企業に元気

を与えるような税制措置を強く求める。

(1) 法人税率について  
近年、大法人に適用される法人税率を引き上げる動きがあるが、経済情勢等に鑑み、慎重に検討すること。

(2) 法人税率の軽減措置  
中小法人に適用される軽減税率の特例15%を本則化するべきである。また、昭和56年以来、800万円以下に据え置かれていた軽減税率の適用所得金額を、少なくとも1,600万円程度に引き上げる

こと。なお、直ちに本則化することが困難な場合は、令和7年3月末日となっている適用期限を延長すること。

また、上記(1)に関連して、中小法人に適用される軽減税率まで引き上がることはないよう配慮すること。

2. 事業承継税制の拡充

中小企業が相続税の負担等によって円滑な事業の承継ができなくなれば、経済・社会の根幹が揺らぐことになる。

(1) 事業用資産を一般資産と切り離した本格的な事業承継税制の創設

我が国の納税猶予制度は、欧州主要国と比較すると限定的な措置にとどまっており、欧州並みの本格的な事業承継税制が必要である。

とくに、事業継続に資する相続については、事業従事を条件として他の一般資産と切り離し、非上場株式を含めて事業用資産への課税を軽減あるいは免除する制度の創設が求められる。なお、本格的な事業承継税制が創設されるまでの間は、(2)取引相場のない株式の評価、(3)相続税、贈与税の納税猶予制度について見直すこと。

(2) 取引相場のない株式の評価の見直し  
取引相場のない株式の評価については、企業規模や業種によって多様であるが、企業価値を高めるほど株価が上昇し、税負担が増大する可能性があるなど、円滑な事業承継を阻害していることが指摘されている。

取引相場のない株式は換金性に乏しいことを考慮し、評価のあり方を見直すことを求める。

なお、見直されるまでの間は、平成14年度に創設(平成16年度に改正)された「特定事業用資産についての相続税の課税価格の計算の特例」を参考に株式の評価額を減額する措置を講ずること。

(3) 相続税、贈与税の納税猶予制度の充実  
贈与税の納税猶予制度の後継者要件として、「贈与の直前において3年以上役員であること」が挙げられていることから、余裕を持った事業承継を行えるよう、特例措置の適用期限を3年程度延長すべきである。

あわせて、事業承継がより円滑に実施できるよう以下の措置を求める。

① 猶予制度ではなく免除制度に改める。

② 平成29年以前の制度適用者に対して要件を緩和するなど配慮すべきである。

③ 制度の認知度が低いことから、国は円滑な事業承継が図られるよう、経営者に向けた支援措置の周知徹底に努める。

本部会

移動検診車による定期健康診断



日付 令和6年6月29日(土)・令和6年11月2日(土)  
会場 石巻ルネッサンス館  
担当医療機関 一般財団法人 宮城県成人病予防協会

事業報告



令和6年6月  
〜  
令和6年11月

本部会

高齢者対象交通安全教習会



日付 令和6年7月22日(月)  
会場 石巻第一自動車学校  
講師 教習指導員 佐藤 克博 氏

本部会

石巻税務署への表敬訪問



日時 令和6年7月22日(月)  
会場 石巻税務署

本部会

「中小企業に有効な節税策」セミナー



日付 令和6年7月12日(金)  
会場 石巻グランドホテル  
講師 小野税務会計事務所  
所長 小野 恵 氏

本部会

かほく支部:報告会  
並びに会員交流会



日付 令和6年9月6日(金)  
会場 高松食堂

本部会

女川支部:税務研修会並  
びに報告会・会員交流会



日付 令和6年8月21日(水)  
会場 女川町かわまち交流センター  
講師 石巻税務署法人課税第一部門  
総括上席国税調査官  
高橋 知也 氏

本部会

河南桃生支部  
「楽天イーグルス観戦バスツアー」



日付 令和6年8月18日(日)  
会場 楽天モバイルパーク宮城

本部会

移動検診車による定期健康診断



日付 令和6年9月7日(土)  
会場 石巻ルネッサンス館  
担当医療機関 医療法人社団進興会 せんだい総合検診クリニック

本部会

女川支部:特別講演会



日付 令和6年8月21日(水)  
会場 女川町かわまち交流センター  
演題 「声の仕事と舞台裏〜ラジオとナレーションの世界〜」  
講師 フリーアナウンサー・石巻観光大使 阿部 未来 氏



本部会

河南桃生支部税務研修会並びに報告会・  
会員交流会



日付 令和6年9月12日(木)  
会場 【研修会】河南桃生商工会本所 【報告会・交流会】和ダイニング葵  
講師 石巻税務署法人課税第一部門 上席調査官 岡 幸子氏

本部会

東松島支部税務研修会並びに報告会・  
会員交流会



日付 令和6年9月18日(水)  
会場 【研修会】東松島市商工会本所 【報告会・交流会】ちゃんこ萩乃井  
講師 石巻税務署法人課税第一部門 上席調査官 岡 幸子氏

本部会

第2回正副会長会議並びに第2回理事会



日付 令和6年9月20日(金)  
会場 石巻グランドホテル

本部会

初心者のための簿記実務講座(全6回)



日付 令和6年9月26日(木)～10月10日(木)  
会場 石巻グランドホテル  
講師 東北税理士会石巻支部所属  
きとみ税理士法人 税理士 高橋 困氏

本部会

石巻支部:税務研修会



日付 令和6年9月26日(木)  
会場 石巻ルネッサンス館  
講師 石巻税務署  
法人課税第一部門  
上席調査官 岡 幸子氏

本部会

第40回  
法人会全国大会  
「鹿児島大会」



日付 令和6年10月3日(木)  
会場 城山ホテル鹿児島  
演題 新型コロナ禍で大打撃「危機下の経営戦略を語る」  
講師 ANAホールディングス株式会社  
取締役会長 片野坂 真哉氏

本部会

インフルエンザ予防  
ワクチン接種



日付 令和6年11月30日(土)  
会場 石巻ルネッサンス館  
担当 医療機関  
医療法人社団進興会  
せんだい総合検診クリニック



特別講演会

演題 「円滑なコミュニケーションのコツ」  
日付 令和6年10月17日(木)  
会場 石巻グランドホテル



講師には、元日本テレビアナウンサーの上重 聡氏をお招きし、特別講演会を開催しました。

上重氏は小学2年から野球を始め、小・中ともに全国大会優勝を経験。その後名門PL学園へ進学し、エース投手として活躍。大学進学後も2000年10月22日に、東京六大学野球秋季リーグ戦の対東京大学2回戦で、36年ぶり史上2人目となる完全試合を記録するなど「松坂世代」と呼ばれた選手時代、野球漬けの生活で学んだ体験をお話されました。また、本年3月に日本テレビを退社し、フリーとして活動される中で、いかに自分という商品を相手に受け入れてもらうかを考え抜いた結果、コミュニケーションのコツを掴んでおく事によって、タイムパフォーマンスも上がり、その後の仕事のし易さが変わってくるのお話が大変参考になりました。



本部会

東松島支部第2回役員会並びに(公社)登米法人会米山支部との交流会



日付 令和6年11月15日(金)
会場 ちゃんこ萩乃井

本部会

「今すぐコミュニケーションが
まるくなる魔法の言葉」
まる語」セミナー



日付 令和6年10月25日(金)
会場 石巻グランドホテル

本部会

総務管理講座
(全6回)



日付 令和6年10月25日(金)
~11月13日(月)
会場 石巻商工会議所
講師 (第1回) 社会保険労務士 木村 大輔 氏
(第2回) 社会保険労務士 豊巻 八重 氏
(第3回) 社会保険労務士 今野 将克 氏
(第4回) 社会保険労務士 今野 道生 氏
(第5回) 社会保険労務士 小野寺 康広 氏
(第6回) 社会保険労務士 高階 正裕 氏

本部会

令和7年度
税制改正要望に関する提言活動

日付 令和6年11月14日(木)・26日(火)
提言先 (14日) 安住淳事務所・森下千里事務所・東松島市・女川町
(26日) 石巻市・石巻市議会



安住淳事務所

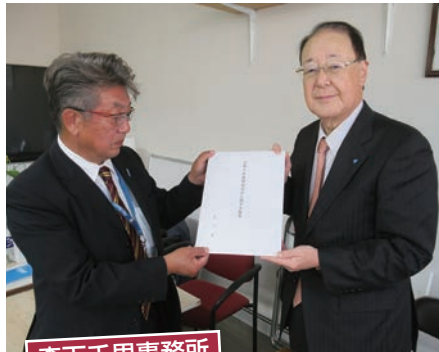

森下千里事務所



石巻市



東松島市



女川町



石巻市議会

本部会

令和6年度
年末調整説明会
(石巻市)



日付 令和6年11月26日(火)
会場 石巻市マルホンまぎあーとテラス
講師 石巻税務署 法人課税第一部門 国税調査官 安倍 由紀子 氏
石巻税務署 法人課税第二部門 財務事務官 高田 蒼士 氏
石巻市 総務部 市民税課 主任主事 阿部孝弘 氏
石巻市 総務部 市民税課 主任主事 高橋 桃子 氏

本部会

令和6年度
年末調整説明会
(東松島市)



日付 令和6年11月25日(月)
会場 東松島市コミュニティーセンター
講師 石巻税務署 法人課税第一部門 国税調査官 安倍 由紀子 氏
石巻税務署 法人課税第二部門 財務事務官 高田 蒼士 氏
東松島市 税務課 市民税係 主事 阿部 司 氏



女性部会

租税教室(5校目)



日付 令和6年7月12日(金)  
会場 石巻市立向陽小学校  
講師 部会長 木村 美保子氏 副部会長 岩倉 智津江氏

本部会

令和6年度  
年末調整説明会  
(女川町)



日付 令和6年11月27日(水)  
会場 女川町まちなか交流館  
講師 石巻税務署 法人課税第一部門 国税調査官 安倍 由紀子氏  
石巻税務署 法人課税第二部門 財務事務官 高田 蒼士氏  
女川町 税務課 税務係 係長 木村 美佳氏

青年部会

租税教室(9校目)



日付 令和6年7月2日(火)  
会場 石巻市立広瀬小学校  
講師 副部会長 岩倉 準氏

女性部会

税を考える週間イベント  
「税はみんなの応援団！」



日付 令和6年11月16日(土)  
会場 イオンモール石巻1階  
「海の広場」

女性部会

県女連  
「令和6年度移動研修会」



日付 令和6年10月29日(火)  
会場 女川町まちなか交流館  
ほか

女性部会

税務研修会



日付 令和6年8月21日(水)  
会場 石巻グランドホテル  
演題 「スポーツ選手と税」  
講師 石巻税務署  
署長 小山内 慎治氏

青年部会

納涼会



日付 令和6年8月9日(金)  
会場 居酒屋ぼうず

青年部会

租税教室(10校目)



日付 令和6年7月17日(水)  
会場 東松島市立大曲小学校  
講師 幹事 大橋 諒氏

青年部会

租税教室(8校目)

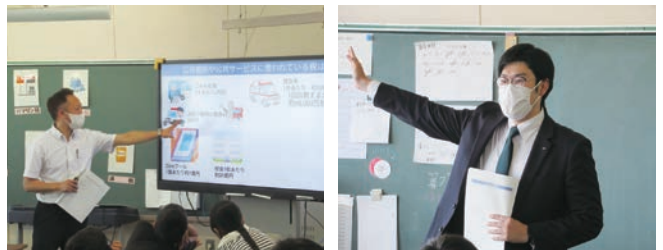

日付 令和6年6月27日(木)  
会場 石巻市立蛇田小学校  
講師 部会長 雁部 伸浩氏 部会員 高橋 尚志氏

青年部会

第37回  
全国青年の集い  
「福井大会」

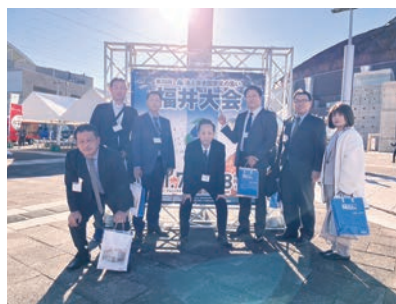

日付 令和6年11月7日(木)・8日(金)  
会場 サンドーム福井ほか  
演題 「足し算で生きる~がんステージ4からの生還~」  
講師 元フジテレビアナウンサー 笠井 信輔氏

青年部会

県青連  
「第5回宮城県  
青年の集い  
登米大会」



日付 令和6年9月19日(木)  
会場 モンテヴェルデほか  
演題 「健康につながる歩き方」  
講師 (株)うごきのクリニック 代表取締役  
慶応義塾大学医学部三四会競争部  
ヘッドコーチ 後藤 淳一氏

古写真で見る石巻⑥

大正二〜四年の記念写真

石巻千石船の会

副会長 本間 英一

清交会は大正二年四月、石

あり、当番幹事三名が三ヶ月

巻町の官界・実業界・有識者  
よる社交団体として結成され

交代で開催に当たって会員が  
相互に講演を行っていた。会

た。結成当時会員は四三名と  
あるが、以降会員数は六〇名  
程に増えたようだ。仙台には、

費は月一円で、幹事が料亭に  
席を設けて自腹で接待するこ  
ともあったようだ。例会では

これ以前に交想倶楽部という  
知識階級で組織した団体が

政治の話はご法度であったと  
いう。例会は湊田町の北神俱

あった。この組織に刺激を受  
けて、石巻でも清交会という  
同様な会を立ち上げたのだ。

外での例会も多かったよう  
だ。北上川航路に就航してい

発起人は石巻警察署長宇野勝  
五郎・税務署長塚原庄三郎・  
石巻町長石母田正輔・宮城県

た外輪川蒸気船の写真には、  
清交会御一行様の標示があり  
蒸気船に乗っての例会もあっ

会議員木村貫一・山西運輸社  
長西條芳三郎・牡鹿病院長二  
宮以忠・石巻商業銀行支店長

私の曾祖父武山一郎も会員  
の一人で当時、町議であった。  
我家に清交会の野外例会の写

松崎庄蔵・北上株式会社専務  
鳥崎寿太郎などであった。  
会の規則では毎月の例会が

真が残されている。撮影年月  
日は不明だが、石母田町長の



様子から大正二〜三年頃と思  
われる。場所は不明だが、松  
林の様子から町内の山林か海  
岸と思われる、写真には三五名  
が写っている。この写真で私  
が分るのは、石母田正輔・勝  
又昱・笹木謙・高橋鉄牛・武  
山一郎である。

写真集「明治大正昭和石巻」  
には、この写真とは別な写真  
が掲載されている。日和山で  
撮影したとされる写真には、  
勝又昱・上石英造・木村貫一・  
笹木謙・佐藤質郎・高橋鉄牛・  
高田直三郎・鳥崎寿太郎・二  
宮以忠・平塚留五郎・伏見彦  
蔵・四倉勇三郎の名があり  
二三名が写っている。  
大正七年、五年目になった  
清交会是世界的に流行したス  
ペイン風邪や米騒動などで勢  
いがなくなり大正八年には自  
然消滅した。清交会の記録は、  
幹事役の誰かが保管していた  
ようだが不明である。  
二枚目の写真は、大正二年  
一二月に湊大門崎で撮影され  
たものである。中央の白髭の  
人物は岡崎兵右衛門で、米寿  
を記念して建立した「岡崎翁  
壽藏碑」の前で撮影された。  
兵右衛門の右隣は甥の勝又昱  
である。兵右衛門は石巻のラ  
ストサムライと言ってもよい





人物である。湊多福院門前の道場、柳剛流第二代岡田左馬輔の元で柳剛流剣法を修め、免許皆伝・指南免許を得て柳剛流第三代目を継いだ。武山一郎の義父市右衛門も弟子の一人で、文久四年に兵右衛門から授かった柳剛流剪紙目録がある。文久三年、仙台藩主が上京の際には警護の武芸者の一人として従っている。戊辰戦争でも出兵し、会津戊辰史には兵右衛門の名がある。兵右衛門の兄、勝又晴敏(要七)は戊辰戦争で戦死、息子

の昱は命からがら助かった。多福院には晴敏の巨大な遺功碑がある。

兵右衛門は明治維新後、多福院にある吉野先帝菩提碑と一皇子神社の荒廃を嘆いて毎月清掃と保全活動を行った。兵右衛門は明治十九年、菩提碑と石皇子神社の写真を宮内省に献上している。これにより明治二〇年代には皇族方や徳川家達(いえさと・慶喜後の一六代)が訪れ、兵右衛門が先導し古事を言上している。兵右衛門は大正六年に九二才という長寿を全うして亡くなった。多福院の吉野先帝菩提碑の隣に立派な墓石がある。

最後の写真は、大正四年に湊田町の北神俱樂部前で撮影したものである。この写真も写真集「明治大正昭和石巻」にあり、名士歓迎会とあるだけで何の集まりか不明であった。通信大臣後藤新平子爵・

藤沢幾之輔参政官の歓迎とあるが、中央の後藤新平の右隣白髭の人物の名がない。国会図書館の近代日本人の肖像で調べたところ、福島県出身で当時農省務大臣の河野広中とということが判明した。さらに、何故著名な政治家などが石巻に来たのか調べてみた。大正二年、当時の桂内閣は政党の支持がなくては政権維持が困難であるとして立憲同志会という新政党を立ち上げた。そのメンバーに後藤新平・藤沢幾之輔・河野広中・荒井泰治がいた。

当時、宮城県では政友会・国民党などが激烈な対立をしていた。宮城県議会史によると立憲同志会は党勢拡張のため各地に遊説隊を派遣していた。当時の石母田町長は、後藤新平・荒井泰治と深い関係があり、石巻は重要拠点として遊説に来たと考えられる。県議会史には「県下各地を遊

説して黨員の獲得を図り、また本県選出貴族院議員荒井泰治も同志会の重鎮として党勢拡張に努めた」とある。写真中央の白い帽子を持つ人物が後藤新平、その右隣が河野広中、その隣が荒井泰治、後藤の左一人置いて荒井泰治、その他石母田正輔・勝又昱・高橋鉄牛・武山一郎など四〇人が写っている。





つあん」「おあんつあん」と呼ばれていたのが、そのまま店名になりました(笑)

### おすすめのメニューを教えてください

【女将】店主がメインを紹介するので、私はサイドメニューを。

クリームチーズの返し漬け(550円)鳥皮ポン酢(400円)と牛すじ煮込み(700円)がよく出ます。

特に鳥皮ポン酢は常連の皆さん必ず注文します。クリームチーズの返し漬けは女川では恐らくウチが初提供の商品ということもありとても人気です。また、牛すじ煮込みは沿岸部の人の好みに合わせて、味付けを濃いめにしています。

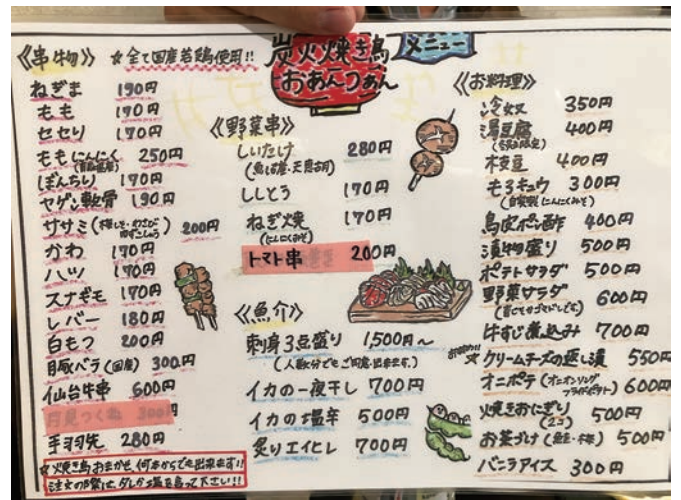

仕込みから焼きまで丹精込めた焼き鳥はもちろん、リピーターの多い鳥皮ポン酢や牛すじ煮込みも人気のメニュー

【店主】焼き鳥全般がおすすめです！全て自分で捌いており、下処理や肉の切り方にもこだわりがあります。串も1本1本心を込めて手打ちしています。焼き加減もお客様の食事のペースに合わせて、最適のタイミングで提供しています。新鮮じゃないと出来ない、絶妙な焼き加減に焼き上げたレバーは絶対に食べていただきたいですね！



店主自慢の新鮮なレバーは、ぜひ食したい一品

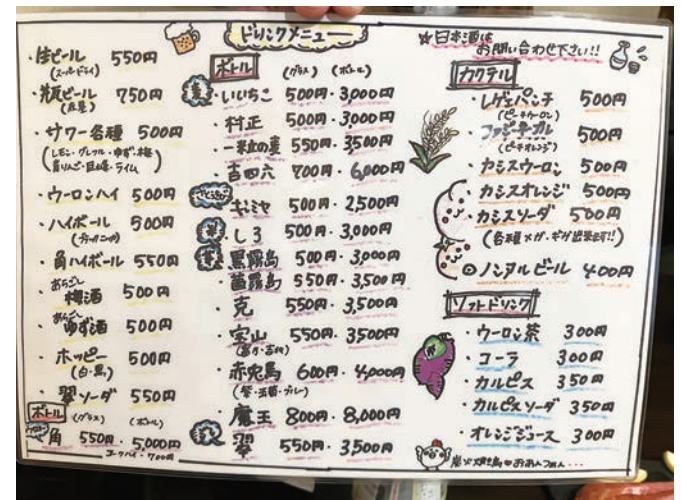

### ご来店される方へのメッセージ またはお店のPRをお願いします

【女将】女川にお越しの際は弟が経営する「居酒屋カフェM」と合わせて、当店にもぜひ一度お立ち寄りください。インスタグラムもやっていますのでご覧ください。また、ご来店の際は座席数が限られておりますので、必ず確認のお電話をいただければと存じます。せっかくお越しただいて、お断りするのが大変心苦しいので、ご理解ください。

「写真撮影：委員 菅野 峻」

おすすめの焼き鳥、刺身もどれも新鮮な食材で、それぞれの料理も大変美味しくいただきました。次はぜひ夕方の石巻線に乗って来てください。また訪ねたくなる店です。

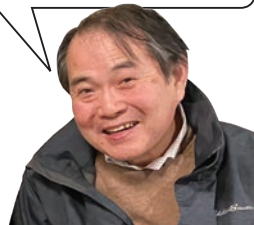

委員長 高橋 寿

女川で焼き鳥を食べたければ、ここ！炭火焼き鳥おあんつあん！予約をすれば鍋なども出してくれて、私も大好きな日本酒もいろいろと揃えてあるので是非ここに来てみてください！



委員 菅野 峻



新連載!!

# 美味しい! 店を探して



今号より、広報委員会がお店紹介を行う記事がスタートしました。

栄えある第1回目にご紹介するお店は、女川町に令和5年にオープンし、1周年を迎える「炭火焼き鳥おあんつあん」に行ってきました。

(紹介者：広報委員 菅野峻)

## 今回ご紹介のお店

### 「炭火焼き鳥おあんつあん」

- ◆所在地 宮城県牡鹿郡女川町女川2丁目12-3
- ◆事業内容 飲食店
- ◆連絡先 090-2978-2929
- ◆営業時間 平日 17:00~22:00 ※L.O.21:30  
金・土17:00~23:00 ※L.O.22:30
- ◆定休日 日曜日



#### 女川にお越しの際はこちらにもどうぞ!

##### 【女将の弟さん経営のお店】「居酒屋カフェM」

- ◆所在地 宮城県牡鹿郡女川町女川2丁目60番地  
シーパルピア女川 B-11
- ◆事業内容 飲食店
- ◆連絡先 080-5571-1326
- ◆営業時間 17:00~23:00
- ◆休業日 火曜日、日曜日
- ◆ひとことコメント 元・お肉屋さんのもつ煮、角煮、ジギスカンなど肉料理が自慢のお店です。定番メニューの他に、釣りが趣味の店主が釣ってきた魚料理をタイミングが合えばご提供いたします!



「炭火焼き鳥おあんつあん」店主の及川 亮さん

### お店の紹介をお願いします

【店主】2023年の12月にオープンし、間もなく1周年を迎えます。

私は旧河北町の出身でして、紹介者の菅野委員は地元の先輩にあたり、音楽イベントの手伝いなどで現在も繋がりががあります。高校卒業後に上京しメロコアバンドのドラマーとして10年程活動していたのですが、同時に昔から焼き鳥屋をやりたいとも思っていて、20年ほど飲食店で修業も同時に行っていました。

地元に戻ってから様々な職業を経験した後、妻の実家がある女川町で以前からの夢であったこのお店をオープンしました。

【女将】お客様は地元の方が9割です。平日の仕事帰りにご利用いただくなど、地元の皆さんに支えていただいています。私は祖父母の代からの女川町出身で、一度東京の飲食店で働いてましたが、今年25歳になる息子が小学校に上がるタイミングで地元に戻ってきました。また、私の祖母が居酒屋・母が下宿屋やスナック経営と長くこの地で飲食店を運営していたのもあって、その頃からひいきにいただいているお客様がオープン当初から常連になってくれています。そういった繋がりもあって、女川以外に店を構えるつもりはなく「女川」だからこそオープンできたと思っています。

### 店名の由来は?

【店主】一番下の3歳の息子があだ名のように「あん



第17回 <sup>せい</sup> <sup>かん</sup> 税に関する <sup>え</sup> 絵はがき <sup>コンクール</sup> **コンクール**

石巻税務  
署長賞

石巻市立稲井小学校

ひの み もり  
日野未森さん



法人会  
女性部会長賞

石巻市立稲井小学校

ばば え る  
馬場英瑠さん



法人会  
会長賞

石巻市立住吉小学校

ご とう るる な  
後 藤 琉 菜さん



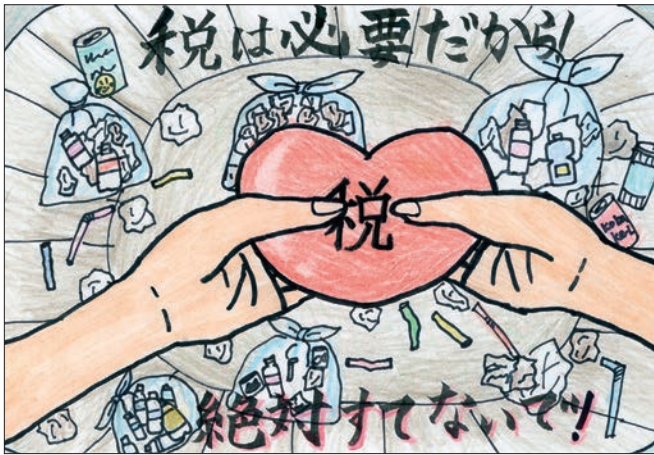

石巻市立鹿妻小学校

おお やま ふう か  
大 山 楓 華さん

石巻市立石巻小学校

やま した る り  
山 下 瑠 莉さん



石巻市立飯野川小学校

たか はし る か  
高 橋 瑠 華さん



石巻市立石巻小学校

お がわ  
小 川 に こさん



石巻市立桃生小学校

さ とう す おう  
佐 藤 朱 鳳さん



石巻市立万石浦小学校

が べ り り は  
雁 部 李々羽さん



石巻市立鹿妻小学校

か さい ゆ め  
葛 西 佑 芽さん



令和3年1月から  
Webで完結

# 振替依頼書が オンラインで 提出できます!!



↑詳しくは  
こちら

国税の振替納税を利用する場合には、事前に税務署又は希望する金融機関に振替依頼書を書面で提出する必要がありましたが、令和3年1月から、オンライン(e-Tax)で提出できます。  
お手持ちのパソコン、スマートフォンから e-Tax を使って簡単な操作で提出できます。

## 書面では



書類に必要事項を記入し、  
金融機関届出印を押印



金融機関又は税務署に  
書面で書類を提出

## オンラインでは



- ✓ 金融機関又は税務署に書面で提出不要!
- ✓ 振替依頼書記載不要!
- ✓ 金融機関届出印不要!
- ✓ 電子証明書不要!

## 利用可能税目

### ◆申告所得税及び復興特別所得税

- 期限内に申告された確定申告(3期)分及び延納分
- 予定納税(1期、2期)分

### ◆消費税及び地方消費税(個人事業者)

- 期限内に申告された確定申告分及び中間申告分



## 利用できる金融機関

オンライン提出が利用できる金融機関と預金口座の種類等については、国税庁ホームページにある「オンライン提出利用可能金融機関一覧(振替納税)」をご確認ください。

(注) 「オンライン提出利用可能金融機関一覧(振替納税)」に記載のない金融機関では、オンライン提出ができませんので、書面の振替依頼書を作成の上、金融機関又は税務署に提出してください。



↑詳しくは  
こちら

## ご利用に当たっての注意事項

- 納税者ご自身名義の預金口座のみがご利用できます。  
※ 事業用口座(屋号付きの口座)は原則としてご利用することはできません。
- 申告所得税及び復興特別所得税、消費税及び地方消費税(個人事業者)の2税目の振替納税を希望される場合には、1税目ごとに手続が必要となります。
- 振替依頼書のオンライン提出は、システム事業者及び金融機関の提供するセキュリティに保護された外部サイトを利用します。



国税庁 ホームページ

<https://www.nta.go.jp>

国税庁

検索



# 申し込み手順

- ① 事前準備**
- 利用者識別番号をお持ちでない方は、e-Tax の利用開始手続にて利用者識別番号を取得 (即時発行されます)
  - 金融機関名・支店名・口座番号などが確認できるもの (通帳・キャッシュカードなど)
  - 金融機関の手続に必要な情報 (暗証番号、通帳記載の最終取引残高、生年月日など)
- (注) 必要な情報は、金融機関により異なりますので、ご利用の金融機関ホームページ等でご確認ください。

## 申し込み入力画面

振替依頼書のオンライン提出 (所得税)

■ 申し込み概要

■ 申込内容

以下の入力欄に申込内容を入力してください。

納税者氏名 (カナ) (必須)	<input type="text"/>	(全角カナ)
納税者氏名 (必須)	<input type="text"/>	(全角)
申請内容	口座振替	
税目	申告所得税及復興特別所得税	
申告区分 (1つ以上チェック必須)	<input checked="" type="checkbox"/> 1 期分、2 期分 <input checked="" type="checkbox"/> 確定申告分 (期限内申告分) <input checked="" type="checkbox"/> 延納分	
提出先税務署 (必須)	都道府県	<input type="text"/>
	税務署	<input type="text"/> <input type="text"/> <input type="text"/> <small>選択してください</small> <small>選択してください</small> <small>所轄の税務署は、「こちら」からご確認ください。</small>
電話番号 (必須)	<input type="text"/> - <input type="text"/> - <input type="text"/> <small>(半角数字)</small>	
住所 (必須)	郵便番号	<input type="text"/> - <input type="text"/> <input type="text"/> <small>(半角数字)</small>
	住所	<input type="text"/> (全角)
申告納税地 (上記の住所欄に入力した住所と申告納税地 (申告書に記載する住所) が異なる場合には、申告納税地を記載してください。)	<input type="checkbox"/> チェックボックスをチェックすると、申告納税地が入力できます。 <input type="text"/> (全角)	
口座名義 (カナ) (必須) (納税者ご自身の名義に限ります。)	<input type="text"/> (全角カナ)	
口座名義 (必須) (納税者ご自身の名義に限ります。)	<input type="text"/> (全角)	
利用開始年月日 (必須) (すぐに利用を開始されない方のみ日付を変更してください。)	令和 <input type="text"/> 年 <input type="text"/> 月 <input type="text"/> 日 <small>(半角数字)</small>	

[ページの先頭へ](#)

**次へ**

## ② e-Tax で入力

ご自身の氏名、住所、税務署名及び口座名義等を入力します。

(注) 入力画面に表示される注意事項等は必ずご確認ください。入力してください。



## ③ 金融機関のサイトで入力

金融機関を選択し、手続に必要な情報を入力します。

※ 利用者認証後、e-Tax に戻ります。

## ④ 「提出」 ボタンを押して送信

送信する前に、画面に表示された振替依頼書情報を確認してください。

## ⑤ 受付メッセージの受信

受信通知がメッセージボックスに格納されますので、必ずご確認ください。

## ダイレクト納付利用届出書もオンラインで提出できます

詳しくは [こちら](#) ↓

個人の方は、ダイレクト納付利用届出書も令和3年1月から、お手持ちのパソコン、スマートフォンから e-Tax を使って簡単な操作で提出できます。  
詳しくは国税庁ホームページにある「ダイレクト納付の手続」をご覧ください。



## e-Tax 利用時間

- 月曜日～金曜日 (休祝日及び 12 月 29 日～1 月 3 日を除きます。) の 24 時間  
(注) 休祝日の翌稼働日は 8 時 30 分からご利用いただけます。
- 毎月の最終土曜日及び翌日の日曜日の 8 時 30 分～ 24 時  
(注) 利用可能時間については、メンテナンス作業等により変更する場合や、時期により延長する場合がありますので、事前に e-Tax ホームページでご確認ください。



## スーパーでは精米して1か月のコメは商品棚から撤去される!?

食品ロス問題ジャーナリスト 井出留美

スーパーでは精米してから1か月を経過したコメは商品棚から撤去されることを取材で知りました。私の義父母は長野県でコメや野菜を作っています。収穫したコメは玄米として長く保管しますので、精米して1か月で処分することに驚きました。

そのスーパーをP社としましょう。P社では、以前は商品棚から撤去したコメは捨てていたようですが、近くにフードバンクができてからは寄付しているそうです。スーパーQ社にも聞いてみました。Q社では、精米後40日で商品棚から撤去しますが、捨てる、従業員に安く売る、フードバンクに寄付すると処分方法は店舗によって異なりました。スーパーR社では、精米後50日で商品棚から撤去してコメの納入業者に返品、その納入業者は外食産業にまわすとのことでした。スーパーX社では、精米して1か月になる前に割引きして売っているそうです。このように、多くのスーパーでは精米してから1か月前後で商品棚から撤去してしまいます。近くのスーパーで見てください。精米時期として「○月初旬」「○月下旬」などと書いたコメがあると思いますが、精米時期から2か月以上経ったコメは置いていない店がほとんどだと思います。

なぜでしょうか？あるコメのパッケージを見ると、夏場においしく食べられる期間は「精米から1か月程度」と書かれています。冬場だともっと長いのですが、一番短い時期に合わせて商品棚から撤去するのでしょうか。不思議なのは、1合や300gなど小サイズのコメには賞味期限が表示されており、精米から6か月～1年の日付が「賞味期限」として書かれていることです。一方では精米して1か月強で棚から撤去されるのに、もう一方では1年近く置かれるって、なんだか変ですよ。

とはいえ、食品業界には「3分の1ルール」という商習慣があり、賞味期限の最初の3分の1で「納品期限」が切れ、次の3分の1で「販売期限」が切れるので、1年間の賞味期限ギリギリまでは売らないのですが…。たとえば12か月の賞味期限であれば、製造から3分の1（4か月）までの間に、メーカーはコンビニやスーパーに納品しなければなりません。次の3分の1（製造から8か月）までの間に販売しきらないといけません。販売期限が切れたら商品棚から撤去されるのです。2013年には3分の1ルールによって年間1200億円以上の損失が発生していました。2023年では年間400～500億円程度に減ってきてはいるものの、まだ食品ロスは発生しています。

台湾では、市販されているコメは真空パックで売られているそうです。精米後1年間おいしく食べることが可能です。日本でも真空パックで売ることができないのでしょうか。コスト高であれば、商品棚に置く期間を延ばしてもいいのではと思います。

2023年の酷暑とインバウンド消費でコメの在庫が薄くなっています。コメどころですらコメの在庫がない状況です。貴重なコメが捨てられないようにと心から願っています。



【筆者紹介】井出留美(いで・るみ) 奈良女子大学食物学科卒、博士(栄養学/女子栄養大学大学院)、修士(農学/東京大学大学院農学生命科学研究科)。ライオン、青年海外協力隊、日本ケロッグ広報室長等歴任。東日本大震災食料支援での廃棄に衝撃を受け、(株)office 3.11を設立。食品ロス削減推進法成立に協力した。『賞味期限のウソ』(幻冬舎新書)、『捨てないパン屋の挑戦』(あかね書房)など著書多数。



パズル・四字熟語

※空いているマスに漢字を入れて、四字熟語を完成させましょう。すべて完成させ、タテに読むと、また別の四字熟語が完成します。なんだかわかりますか？

◆解答を書いたパズルを切り取るかまたはコピーして、ハガキに貼り、住所・氏名・連絡先と広報誌の感想・ご意見などを一言ご記入いただき、法人会事務局へお送り下さい。正解者の中から抽選でクオカード1,000円分を3名様へプレゼントいたします。〆切は1月末日までとさせていただきます。

1 ①典音楽  
去年②年  
③海地方  
④洋将棋  
2 ⑤文芸復⑥  
口三⑦線  
日⑧料理  
天文単⑨

【作者紹介】株式会社ニコリ  
日本初のパズル専門誌「パズル通信ニコリ」を発行する出版社。数独・クロスワードなどのパズルをメディアへ提供するコンテンツメーカーでもある。パズルA S P「e-数独」をBtoB向けにリリース。

《送り先》  
〒986-0032  
石巻市開成1-35  
石巻ルネッサンス館内  
(公社)石巻法人会  
パズル係

新規入会会員紹介

※入会日の若い順に掲載しております  
(令和6年7月〜令和6年11月)(敬称略)

正会員入会

パスカファーム立沼(農業)

その他情報非公開

古積配管工事㈱

その他情報非公開

特定非営利活動法人さらら女川(障がい者就労支援)

理事長 佐藤 千明 牡鹿郡女川町鷺神湊字鷺神一四四一七

賛助会員入会

高橋崇社会保険労務士事務所(社会保険労務士業)

代表 表 高橋 崇 石巻市新栄二丁目十三一

東英ミニポンプ

その他情報非公開

その他、掲載を希望されない3社様にもご入会をいただきました。

行事予定

Table with 3 columns: Date, Event Name, Location/Time. Rows include various meetings and events from December 6th to March 27th.



# 大同生命保険株式会社

仙台支社 古川営業所/宮城県大崎市古川駅前大通2-6-16(古川土地ビル3F) TEL 0229-22-6398

## 40th Anniversary Business Guard

AIG AIG 損保

企業防衛・福利厚生目的に  
法人会のビジネスガードシリーズ

会員企業をサポートするAIG損保のリスクソリューション

ビジネスガード  
40周年  
記念サイト



政府労災の上乗せ補償

**ハイパー任意労災**(業務災害総合保険)

地域社会に貢献する

**ビジネスガードAUTO**(法人会の自動車保険)

個人情報の漏えい事故対策 マイナンバー対応

**情報漏えいガード**(個人情報漏洩保険)

会社で入る医療補償

**ハイパーメディカル**(業務災害総合保険・メディカル特約)

企業向け第三者賠償責任保険

**ALL STARS**(事業賠償・費用総合保険)

役員個人を取り巻く各種訴訟リスクに備える

**MRP保険**(マネジメントリスクプロテクション保険)

初期のご相談から賠償金対応まで。労務・雇用トラブルに備える

**スマートプロテクト**(総合事業者保険)

火災と地震災害に備える

**プロパティガード+企業地震保険**

海外進出企業向けサポートプラン

**WorldRisk**

お問合せ先

### AIG損害保険株式会社

URL:<https://www.aig.co.jp/sonpo>

### 石巻支店

〒986-0812 宮城県石巻市東中里2-10-16  
TEL.0225-23-1408 FAX.0225-94-6140

午前9時～午後5時(土・日・祝日・年末年始を除く)

この広告は保険の概要をご説明したものです。ご契約の引受けに際しては、弊社所定の条件があります。2024年4月時点の内容です。

(24-073013)



## アフラックは、1983年より 「法人会福利厚生制度」を受託しています。

あなたの一生に寄りそう保険会社として、約束します。  
お客様ひとりひとりが創る、自分らしく充実した人生。  
アフラックは、そのお手伝いをする存在であり続けます。

法人会がん保険制度  
法人会医療保険制度

「生きる」を創る。  
**Aflac**

〈引受保険会社〉

**アフラック** 仙台総合支社 法人会フリーダイヤル ☎ 0120-876-505

※今後の対応は担当の募集代理店が行います。